

Dissualon®

Atorvastatina + Ezetimibe

Potencia dual, por su triple mecanismo de acción, para el tratamiento de la dislipidemia mixta.



Composición:

Dissualon®
Cada comprimido recubierto contiene:
Atorvastatina cálcica equivalente a
Atorvastatina10 mg
Ezetimibe10 mg
Excipientes c.s.p.1 comprimido

Dissualon® Plus
Cada comprimido recubierto contiene:
Atorvastatina cálcica equivalente a
Atorvastatina20 mg
Ezetimibe10 mg
Excipientes c.s.p.1 comprimido

Descripción: Dissualon® es un tratamiento de la hipercolesterolemia, que combina la acción de la Atorvastatina y el Ezetimibe. La Atorvastatina bloquea la enzima HMG-CoA Reductasa, la cual es la responsable de la síntesis de colesterol en el organismo, mientras que el Ezetimibe inhibe la absorción del colesterol a nivel del intestino. Provoca además una disminución del "colesterol malo" o C-LDL y un aumento del "colesterol bueno" o C-HDL.

Indicaciones: Dissualon® está indicado en la terapia adjunta a la dieta para la reducción de los valores elevados de colesterol total, C-LDL, triglicéridos (TG) y Apo B (apolipoproteína B) en pacientes con Hipercolesterolemia primaria heterocigótica familiar y no familiar e Hipercolesterolemia homocigótica familiar, conjuntamente con otros tratamientos para reducción de lípidos.

Contraindicaciones: Hipersensibilidad a Ezetimibe, Atorvastatina o a cualquiera de los excipientes. Embarazo y lactancia. Enfermedad hepática activa o con elevaciones injustificadas de las transaminasas séricas. Administración concomitante de un inhibidor potente del CYP3A4 (por ejemplo itraconazole, ketoconazole, eritromicina, claritromicina, telitromicina, inhibidores de la proteasa del VIH y nefazodona).

Precauciones:

Miopatía/Rabdomiolisis: Se han reportado algunos casos de miopatía y rabdomiolisis. Todos los pacientes que inician la terapia, o que sea aumentada la dosis, deben ser advertidos sobre el riesgo de miopatía e indicarles que reporten rápidamente cualquier dolor, sensibilidad o debilitamiento muscular sin explicación. En condiciones como: ancianos, insuficiencia renal, hipotiroidismo no controlado, historial personal o familiar de desórdenes musculares hereditarios, historia previa de toxicidad muscular con estatinas o fibratos, abuso de alcohol; el riesgo del tratamiento debe ser considerado en relación al posible beneficio, y se recomienda el monitoreo clínico. Si ocurre debilitamiento, calambres o dolor muscular durante el tratamiento, se deben chequear los niveles de creatina quinasa.

Insuficiencia hepática

Debido al desconocimiento de los efectos del aumento a la exposición a Ezetimibe en pacientes con insuficiencia hepática de moderada a severa, su uso no está recomendado.

Interacciones con medicamentos:

Fibratos: La seguridad y eficacia de Ezetimibe administrado con fibratos no ha sido establecida; por consiguiente, la coadministración no está recomendada.

Ciclosporina: Se debe tener precaución al iniciar Dissualon® junto con ciclosporina. Las concentraciones de ciclosporina se deben de monitorear.

Anticoagulantes: Si se agrega Dissualon® a warfarina, a otro anticoagulante cumarínico o a fluindiona; el INR debe ser monitoreado.

Diltiazem: La coadministración de Atorvastatina con Diltiazem fue asociada con un aumento de las concentraciones de Atorvastatina.

Antiácidos: Puede ocurrir una disminución de las concentraciones plasmáticas de Dissualon® cuando se administran juntos.

Anticonceptivos orales: La administración de Atorvastatina con un anticonceptivo oral conteniendo noretindrona y etinilestradiol, produce un incremento en las concentraciones plasmáticas de estos últimos.

Excipientes: Los pacientes con intolerancia hereditaria a galactosa, insuficiencia de lactasa Lapp o problemas de absorción de galactosa - glucosa, no deben tomar este medicamento.

Reacciones Adversas: Dissualon® es generalmente bien tolerado. Las reacciones adversas que se han reportado han sido moderadas y pasajeras. Ocasionalmente las reacciones adversas incluyen: Dolor abdominal, astenia, constipación, diarrea, disnea, flatulencia, náusea, dolor de cabeza y mialgia.

Dosis: La dosis recomendada es 1 comprimido recubierto de Dissualon® ó Dissualon®Plus al día, dependiendo de los niveles de colesterol LDL.

Presentaciones: Dissualon®: caja conteniendo 30 comprimidos recubiertos. Dissualon® Plus: caja conteniendo 30 comprimidos recubiertos.



LA EXPERIENCIA DE MÁS DE 70 AÑOS, GARANTÍA DE CALIDAD PARA PRESCRIBIR.



Dietas saludables y recomendaciones

para
pacientes
con
dislipidemias
mixtas



Potencia dual en el control de las dislipidemias



Dissualon[®]

Atorvastatina + Ezetimibe

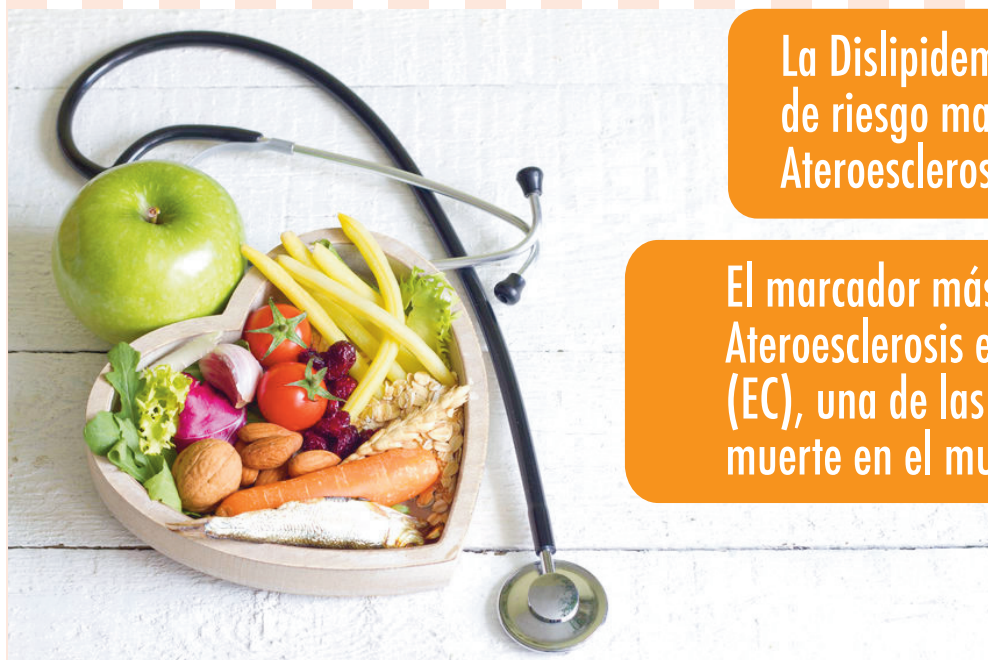

La Dislipidemia Mixta (DM) es un factor de riesgo mayor para el desarrollo de Aterosclerosis

El marcador más importante de Aterosclerosis es la enfermedad coronaria (EC), una de las principales causas de muerte en el mundo.



Organización
Mundial de la Salud

Potencia dual en el control de las dislipidemias

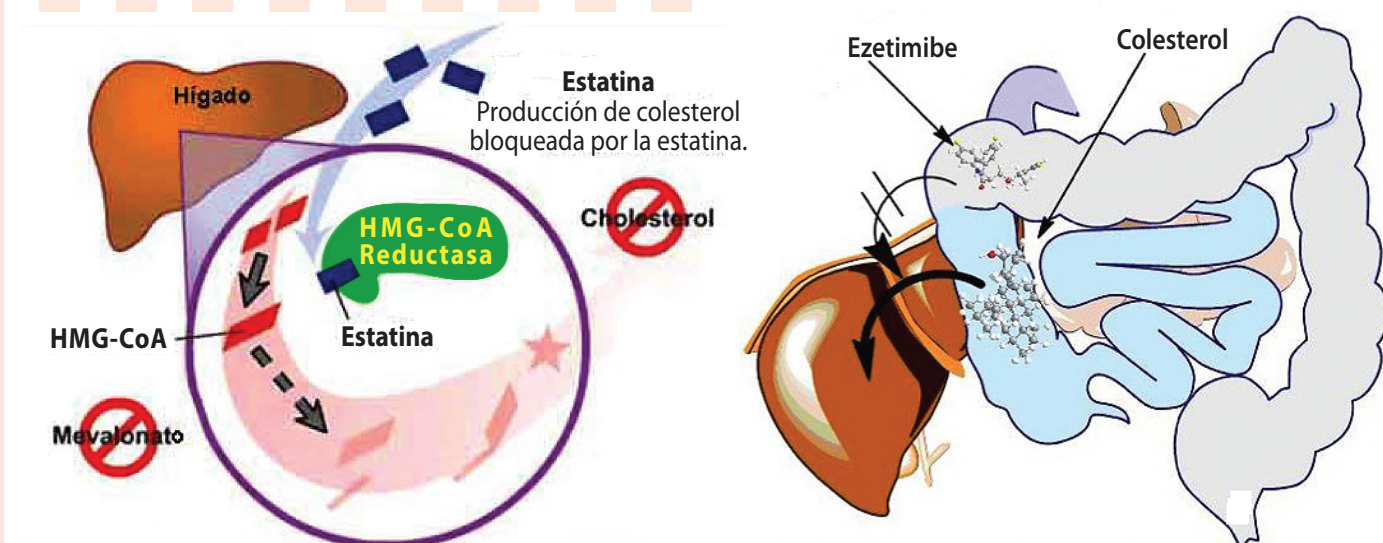

Ezetimibe inhibe la absorción del colesterol de la dieta desde el intestino delgado hacia el hígado

Bibliografía:

1. Dra. Botargues, M Marcela Servicio de Medicina Familiar y Comunitaria Hospital Italiano de Buenos Aires
2. World Health Organization. Deaths by cause, sex and mortality stratum in WHO Regions, estimates for 2001. The World Health Report 2002: Reducing Risks, Promoting Healthy Life. Geneva: WHO, 2002. CITA.
3. Expert Panel on Detection, Evaluation and Treatment of High Blood Cholesterol in Adults. Executive Summary of The Third Report of The National Cholesterol Education Program (NCEP) Expert Panel on Detection, Evaluation, and Treatment of High Blood Cholesterol In Adults (Adult Treatment Panel III). CITA

Potencia dual en el control de las dislipidemias

Dissualon[®]
Atorvastatina + Ezetimibe

